

Torà i Biosca tracten avui sobre el canvi de comarca

Aviat farà 9 anys que els Ajuntaments de Biosca i Torà van iniciar el procediment de canvi de comarca, de la Segarra (Vegueria de Lleida) al Solsonès (Vegueria de la Catalunya Central). Segons els alcaldes de Biosca i Torà, "encara no tenim resposta oficial de cap grup parlamentari al respecte" i per tant han convocat una roda de premsa avui a l'Ajuntament de Torà per explicar la situació actual i els tràmits que cal fer a partir d'ara per a què el canvi de comarca sigui una realitat el més aviat possible.

Balaguer organitza un torneig de cub de rubik

L'Escola Vedruna Balaguer organitza el segon torneig internacional de cub de rubik, els propers 23 i 24 de febrer. Aquest Open compta amb el suport, entre altres associacions, de la World Cube Association i Rubik's Cat i amb el patrocini de l'Ajuntament de Balaguer.

Es preveu la presència de participants de diferents països i també un elevat nombre d'inscrits de totes les edats, des d'infants a sèniors.

Foment retira neu en 876 quilòmetres de vies de Lleida

El Ministeri de Foment ha realitzat durant els primers dies d'aquest mes de febrer actuacions de retirada de neu en un total de 876 quilòmetres, principalment de la demarcació de Lleida. En tots els casos es tracta de carreteres del Pirineu la titularitat de les quals és de l'Estat com són per exemple la N-230, o el Eix Pirinenc, a la N-260. Les comarques més afectades pel temporal han estat l'Aran, el Pallars Sobirà i l'Alta Ribagorça.

La DOP Garrigues finalment beneeix la seva ampliació cap a 17 termes municipals

Dalmau diu que "hem de créixer ja que som molt petits i ens volem internacionalitzar"

Lleida
CARME QUINTANA

Més del 80% de les cooperatives que actualment componen la DOP Garrigues han donat llum verda a la nova proposta d'ampliació de la Denominació d'Origen Protegida. Segons va avançar ahir el president de la DOP Garrigues, Enric Dalmau, la proposta, que ara serà presentada a la Conselleria d'Agricultura, contempla ampliar cap a terrenys agrícoles de 17 termes municipals de les comarques de les Garrigues, el Segrià i l'Urgell que estan al voltant de l'actual superfície de l'actual DOP.

Dalmau va indicar que l'ampliació proposada en aquests 17 termes municipals suposaria incrementar l'àrea de la DOP en 30.000 hectàrees, de les quals unes 800 ja estan plantades d'oliveres.

VIST-I-PLAU DE LA UE

Aquesta proposta d'ampliació serà presentada ara a la Generalitat, que després la farà arribar al Ministeri d'Agricultura i aquest l'elevà a la Unió Europea. Dalmau calcula que tot el procés d'autorització per part de Brussel·les es pot perllongar uns dos anys.

El president de la DOP afirma-



FOTO: Oriol Bosch (ACN) / Procés de plantació d'olivers en una finca d'Alfés de l'àrea del Segarra-Garrigues

va ahir que la DOP "ha de créixer ja que som molt petits i si ens volem internacionalitzar i obrir nous mercats ho hem de fer".

AUGMENTAR PRODUCCIÓ

La DOP produeix ara uns 4 milions de quilos d'oli i l'objectiu amb l'ampliació és d'arribar als

6-7 milions de quilos.

Cal recordar que l'anterior proposta que va presentar la DOP l'any 2015 suposava duplicar la zona geogràfica de producció, abarçant també les comarques del Pla d'Urgell, la Segarra i la Noguera. Hagués implicat sumar 163.000 noves hectàrees, on hi havia plan-

tades unes 1.700 d'oliveres.

La nova proposta d'ampliació de la DOP Garrigues abarca molts terrenys de l'àrea regable del Canal Segarra-Garrigues on hi ha previst el reg de suport, fet que podria beneficiar la producció d'oliveres que quedés amparada per la DOP.

L'equip de govern del Consell del Jussà dona suport a l'esperit de l'1-O

L'equip de govern del Consell Comarcal del Pallars Jussà van visitar ahir l'exposició "U: per 14 fotògrafs i fotògrafes de Lleida" que aquests dies acull l'Epicentre de Tremp, "per tal de donar suport a l'esperit de l'1-O", segons va indicar el president del Consell Comarcal del Pallars Jussà, Constantí Aranda.

Aquest és el segon espai on s'exposa aquesta mostra fo-

togràfica sobre els fets de l'1 d'Octubre, després del seu pas per la UdL on no va estar exempta de certa polèmica. A l'Epicentre es podran veure fins el 28 de febrer 14 de les fotografies de gran format que integren l'exposició i que volen ser una mostra dels aconteixements de l'1 d'Octubre sota la mirada de 14 fotoperiodistes de mitjans de Lleida.



FOTO: C.C. Pallars Jussà / L'equip de govern visitant ahir l'exposició

L'atur augmenta a Lleida en 362 persones el gener situant els desocupats en 21.455

El passat mes solament va descendir la desocupació a l'agricultura

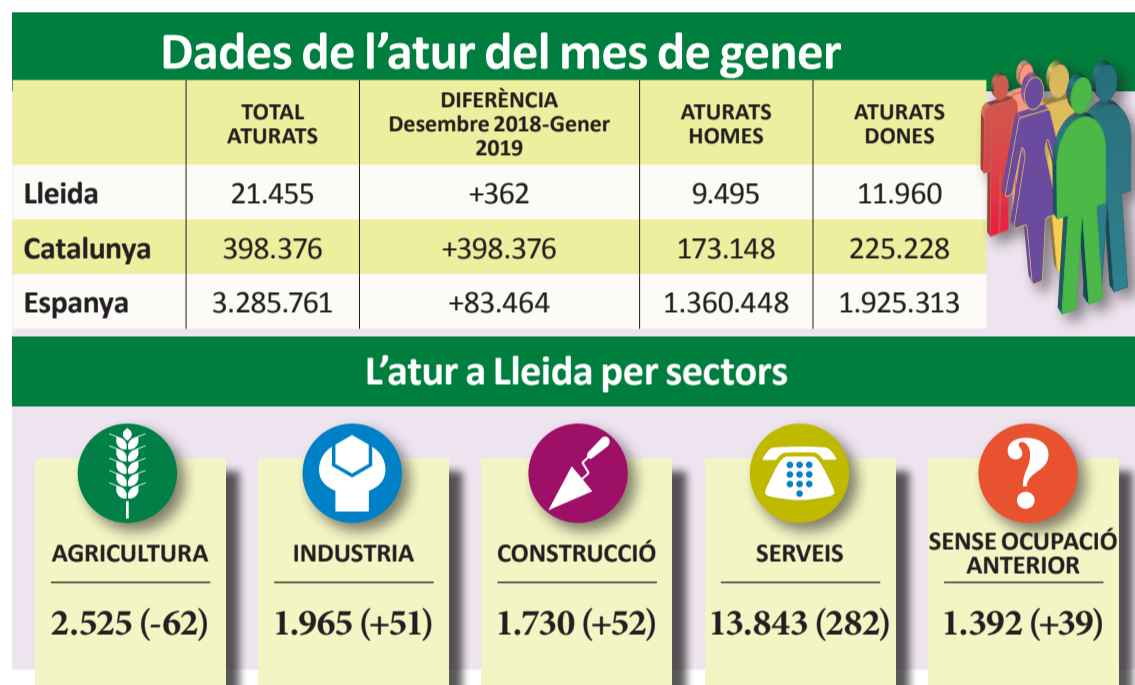

Lleida
REDACCIÓ

L'atur a les comarques de Lleida es va situar al gener en les 21.455, fet que suposa un augment de 362 persones, un 1,72% en relació al desembre, segons va informar ahir el Ministeri de Treball i Seguretat Social. En termes interanuals va caure per tercer mes consecutiu, en aquesta ocasió de 846 persones, un 3,79%

menys. A Catalunya, l'atur va augmentar en 5.469 persones a Catalunya durant el mes de gener respecte el desembre i va situar el nombre de desocupats en 398.376 persones, fet que representa un increment de l'1,39%. L'atur va augmentar en 5.469 persones a Catalunya durant el mes de gener respecte el desembre i el nombre de desocupats es va situar en 398.376 persones, xifra

que representa un increment de l'1,39% segons informà el Ministeri de Treball. Es tracta del major increment en aquest mes des del 2015, quan aleshores va pujar en 6.821 (582.769). A l'Estat, l'atur registrat es va reduir en 190.767 persones al gener respecte el mateix mes de l'any passat. En canvi, en relació al mes anterior, el nombre d'aturats va pujar en 83.464 persones.

El 82% dels vots per correu postal a Cambres fa 8 anys s'anul·là per ser fraudulent

El Ministeri d'Indústria ha esmenat el procés de les properes eleccions a Cambres de Comerç dissenyat per la Generalitat de Catalunya i obliga a que també es contempli la possibilitat de votar per correu ordinari o postal. Cal recordar que la planificació de la Conselleria d'Empresa era que del 2 al 7 de maig d'enguany es pogués votar via vot electrònic

remot i que el dia 8 de maig es reserves pels empresaris que ho volguessin fer de forma presencial a les respectives Cambres. Fonts properes al procés electoral van informar ahir a LA MAÑANA que precisament es va decidir que per a les properes eleccions no hi hagués l'opció del vot per correu ja que en les darreres eleccions, fa 8 anys, es van haver

d'anul·lar el 82% dels vots rebuts per correu postal per ser falsos i fraudulents. En aquests moments queda en el aire què passarà finalment i quins sistemes s'aplicaran. El sistema d'elecció de les Cambres de Comerç és força complex. Es poden presentar candidats, en el cas de la de Lleida, per un total de 11 grups diferents que corresponen als diversos sectors econòmics que hi ha a la demarcació. A les eleccions que es celebraran el proper maig s'elegirà un plenari a la Cambra de Comerç de Lleida de 36 vocals i aquests elegiran al nou president o presidenta.



FOTO: C.C.Segarra / Imatge de la sessió celebrada amb els veïns

Sessió informativa al poble de Sanaüja abans d'aplicar el sistema 'porta a porta'

Davant la nova implantació de la recollida selectiva a Sanaüja, el Consell Comarcal de la Segarra i l'Ajuntament, van organitzar una sessió de participació per tal de conèixer com funcionarà la implementació i el sistema porta a porta i, alhora, per tal que els veïns i veïnes poguessin dir la seva. La sessió es va realitzar al Local Sociocultural i va comptar amb molta participació per part del veïnatge del municipi. L'alcalde, Josep Condal, va donar la

benvinguda a la sessió i va explicar la importància del reciclatge a la comarca i com aquest sistema que s'implantarà aviat a Sanaüja és dels sistemes que més bé funcionen per augmentar l'índex de recollida. L'inici de la recollida selectiva tindrà lloc el cap de setmana del 15 al 17 de febrer on des del Consell Comarcal es donarà el cubell als veïns a través d'una parada al carrer, davant de l'Ajuntament, durant tot el cap de setmana.

Comerciants del Pallars realitzen una visita tècnica a la ciutat de Cardona

L'Ajuntament de Tremp ha acompanyat aquest diumenge una desena de comerços del Pallars Jussà a una visita tècnica a Cardona (Bages) per conèixer les accions que es duen a terme des de l'Agència de Desenvolupament Local de Cardona i Solsona amb l'objectiu d'ajudar a la pro-

moció econòmica, on el comerç, el turisme i el producte local hi juguen un paper important. En el decurs de la visita, l'Ajuntament de Cardona va rebre el grup per explicar les accions i l'associació de comerciants de Cardona (Ubic Cardona) va presentar el seu model de dinamització.

UP denuncia el fort encariment de la pòlissa per destrucció d'animals morts d'Agroseguro

Unió de Pagesos denuncia que la proposta d'Agroseguro per a la revisió de la pòlissa de la retirada i destrucció d'animals morts del 2019 suposarà un fort increment per als ramaders respecte a la de l'any anterior. Agroseguro té previst, per al pròxim juny, augmentar les primes sobre les quals es calculen les pòlisses d'uns sectors con-

crets (reproductors i cria de boví, cabrum, porcí, gallines ponedores i reproductores i engrèix de conills), i les penalitzacions de les pòlisses d'aquesta assegurança per a tots els sectors ramaders. El sindicat considera que l'actualització que ha fet Agroseguro de les primes implicarà un fort increment.

POLIDEPORTIVO

Los Jocs Esportius Escolars de Catalunya aglutinan a unos 8.200 participantes en Lleida

Las carreras de orientación, novedad de este año

La Agrupació de Consells Esportius de les Terres de Lleida (ACTE), presentó ayer las actividades de los Jocs Esportius Escolars de Catalunya, en los que participan cerca de 8.200 deportistas y más de 250 entidades deportivas de las comarcas de Lleida.

Lleida
REDACCIÓN

El circuito de cros -que se inició en noviembre y finalizará el 24 de febrero con una participación total de más de 4.500 participantes- tiene parada en la Pobla de Segur, Sidamon, Balaguer, Bellvís, Arbeca, Juneda, Agramunt, Les Borges Blanques y Golmés, con la

celebración de la fase territorial.

La liga escolar de esquí se inició el pasado 13 de enero en Cerler, siguió en Boí-Taüll, el 26 de enero, y celebrará la final nacional el 24 de febrero en Espot Esquí; terminando en Baqueira Beret, el 24 de marzo.

En cuanto a la liga escolar Pirineus fútbol 7, acoge las categorías juvenil, cadete, infantil, alevín, benjamín y prebenjamín y está dirigida a las comarcas del Pirineu con una vuelta de septiembre a noviembre y una segunda de abril a junio.

En ajedrez, a la espera de la celebración de la fase territorial en Bellvís el día 6 de abril, se celebran diferentes encuentros en las categorías de juvenil, cadete,



FOTO: D. L. / La organización presentó los números de esta temporada

infantil, alevín, benjamín y prebenjamín. En cuanto a natación, se celebran 4 jornadas entre los meses de febrero y mayo en el Episcopal, Mollerussa, Palau de Geu de Vielha y El Pont de Suert.

La competición de balonmano tiene lugar en Guissona, Tàrraga, Alcarràs, Pardinyes, Onze de Setembre y Guissona; y se celebra en las categorías de alevín mixto, alevín, benjamín y prebenjamín.

El atletismo -que reúne más de 1.600 participantes- tiene como referencia por un lado la Olimpiada Flamicell que se organiza en la Pobla de Segur (el Pallars Jussà) y que espera unos 1.200 atletas, y por otro el encuentro Intermarcial de Arbeca, con aproximadamente 400 participantes.

Finalmente, este año se presenta la novedad de las carreras de orientación en familia en las categorías senior, juvenil, cadete, infantil, alevín, benjamín, prebenjamín e infantil, impulsando otra manera de hacer deporte y conocer el medio natural con la celebración de dos pruebas en abril y mayo en l'Espluga Calva.

También está presente la vertiente solidaria a través recogida de un euro, en todas las carreras de cros, el programa solidario *Gotas para Níger* de UNICEF.

PÁDEL



FOTO: L. M. / El Master Provincial de Lleida se disputó en formato de liguilla

Las parejas Fillat-Roset y Terradelles-Peirón, nuevos Masters de Lleida en 2018

Lleida
REDACCIÓN

Anna Fillat y Anna Roset son las nuevas Masters de Lleida después de haber quedado primeras clasificadas en la liguilla femenina del Master Provincial de Lleida

2018. Por su parte en hombres la pareja formada por Jaume Terradelles y Óscar Peirón se imponía en la final por un doble 6 a 4 a Íker y Raúl Iñiguez, en un partido marcado por el fuerte viento.

Fillat y Roset toman el relevo

de Yasmine Trigueros y Marina Balsells, campeonas del 2017, mientras que la pareja Terradelles-Peirón coge el testigo de Jordi López y Xavi Colomina, que se proclamaron vencedores en la edición del año pasado.

ATLETISMO



FOTO: AE Xafatolls / El club del Pla viajó con 40 deportistas

El Xafatolls consigue cuatro medallas en el Català

La AE Xafatolls de Mollerussa consiguió cuatro medallas en el Campionat de Catalunya de Cros, al que acudió con 40 representantes. Entre el destacan los títulos en categoría sub12 y sub 10 de Nil Solé y Arnau Aixalà, respectivamente. También el bronce de Pau Aiguadé en sub16. La clasificación de Aiguadé supone el billete para poder participar en el Campeonato de España de

campo a través que se disputará el 3 de marzo en Sevilla.

En cuanto en clasificaciones por equipo, el Xafatolls se llevó la plata sub23 masculino con el equipo formado por Roger Estradé, Pol Pueyo, Gerard Cabestany, Roger Mirabet y Ahmed Hfairi. El equipo sub12 femenino formado por Maria March, Laia Aixalà, Carlota Niubó y Karla Diaz fue cuarto.