

ACTIVITATS A L'AIRE LLIURE

El client que practica turisme actiu i esports d'aventura a les comarques de Lleida és majoritàriament català (un 67%) i d'aquests, el 74% procedeix de poblacions de Barcelona i un 13%, de comarques de Lleida



El senderisme i el ciclisme són activitats que es troben en expansió, tant a les comarques del pla com a les de muntanya. El senderisme és la més utilitzada en terra, amb 149.773 contractacions el 2018

contrataments, però no per utilitzar-lo mentre es practica el ciclisme", afegeix. També recomana, encara que no es tingui intenció de competir, obtenir la llicència federativa, que costa 114 euros a l'any. "A banda que tenint-ne una estàs assegurat, ofereix descomptes en diferents serveis."

Malgrat que l'activitat esportiva es practiqui per simple oci, sempre s'han de prendre precaucions. El doctor Fernando Pifarré, director del Servei de Medicina de l'Esport de la Generalitat de Catalunya a Lleida, explica que "cal hidratar-se bé, evitar les hores de més sol i cal posar-se crema d'un factor protector alt", afegeix.

"Per descomptat, si l'activitat física que es farà és molt exigent, cal fer una revisió mèdica." Pel que fa a l'alimentació, el doctor Pifarré aconsella "amanides, gaspatxos, ensalada... bàsicament menjars frescos i lleugers. I en funció de l'activitat elegida, equipar-se adequadament. Si es vol fer senderisme cal portar unes bones botes, aigua... Cal prevenir els cops de calor i aplicar el sentit comú", afegeix.

També el Patronat de Turisme de la Diputació té recomanaci-

731.017 SERVEIS

Al llarg del 2018 es van contractar a les comarques lleidatanes 731.017 serveis, un 3,2% més que el 2017

ons sobre la pràctica esportiva a l'aire lliure per garantir la seguretat i la pràctica responsable i sostenible de l'activitat. Recomana la contractació de guies titulats, que coneixen bé el territori i, en el cas de voler fer-la per compte propi, informar-se bé, ser prudents i tenir en compte la preparació física de cada persona. També ha de consultar-se la meteorologia i portar l'equipament adequat.

Activitat econòmica

La pràctica d'una activitat esportiva com un element de lleure i turisme representa també una notable activitat econòmica a les comarques de Lleida. Segons el dossier més recent del Patronat de Turisme, a Lleida operen un total de 228 empreses distribuïdes per les tretze comarques i que ofereixen una cinquantena d'activitats diferents en aigua, terra o aire. El 2018 es van contractar un total de 731.017 serveis, la qual cosa implica un 3,2 per cent més que l'any anterior. Tota aquesta activitat va representar un impacte econòmic de 102,5 milions d'euros el 2018. El sector, a més, dona ocupació, en jornada completa i partida, a prop de 2.000 persones.



La Noguera Pallaresa ha estrenat un tram navegable de 50 quilòmetres

Ràfting i caiac

NOGUERA PALLARESA

■ Els amants dels esports d'aventura aquàtics compten amb un nou santuari. Ràfting, caiac i altres disciplines compten ara amb un descens de cinquanta quilòmetres sense interrupció pel riu Noguera Pallaresa, entre la zona de Llavorsí i l'àrea de la Figuereta de la Pobla de Segur.

La construcció d'una rampa de formigó ofereix aquest tram navegable, que és una de les principals novetats de la nova temporada d'esports d'aventura.

Segons assenyala l'Associació d'Empreses d'Esports d'Aventura del Pallars Sobirà, "hi ha una gran expectativa, ja que la nova oferta d'activitats permetrà passar d'un tram de descens amb barques de quinze quilòmetres fins als cinquanta esmentats".

Per la seua banda, afegeixen que "el ràfting és un dels productes que compten amb més demanda en l'àmbit del turisme actiu i els esports d'aventura".

A més del ràfting, els rius lleidatans acullen un ampli ventall de modalitats esportives en aigües braves, com són l'hidroboob, hidrotrineu, piragüisme-caiac i canoes inflables, a més del descens de barrancs, que té unes singularitats pròpies.

Sortides a Aigüestortes i Barruera per a persones amb discapacitat

Senderisme adaptat

ASPID

■ La possibilitat de practicar esport a l'estiu està a l'abast de tothom.

Aquesta entitat lleidatana ASPID ha desenvolupat durant els últims anys una sèrie d'iniciatives amb l'objectiu d'oferir a persones amb mobilitat reduïda o amb discapacitat activitats adaptades en plena naturalesa.

Aquest estiu han programat dos sortides de senderisme, i la primera va tenir lloc a finals del mes de juny al Parc Nacional de Aigüestortes i Sant Maurici. La segona es-

tà prevista per al pròxim dia 10 d'octubre a Barruera (Vall de Boí). Aquesta compta amb una itinerari per una passarel·la d'1,5 quilòmetres totalment adaptada, denominada El Salenar.

En anys anteriors, aquesta entitat ja ha portat a terme altres iniciatives similars, com programes multiesportius d'aventura.

Respecte al senderisme, els seus responsables consideren que "s'ha de continuar promocionant i ampliant les rutes de senderisme adaptat, com a instrument per socialitzar la naturalesa i contribuir a la normalització social del col·lectiu de persones amb discapacitat".



Circuits organitzats al Pirineu per a diversos nivells

Ciclisme BTT

PEDALES DEL MUNDO

■ Una volta al Parc Nacional, per la Val d'Aran i en territori francès o pel Canal d'Urgell. Les rutes de ciclisme BTT són una de les activitats estrella de l'estiu. "Els mesos del juny al setembre són els que tenen més demanda", assenyala Pep Vega, de Pedales del Mundo.

Aquesta empresa organitza rutes personalitzades per als amants d'aquesta activitat. Les dos rutes estrella són la Pedals de Foc i la Pedals d'Occitània. La primera, pionera, consisteix a fer la volta al Parc Nacional, i la segona surt de la Vall d'Aran, penetra en territori francès i retorna a Aran.

Els usuaris poden escollir en els dies que realitzen el recorregut, que normalment oscil·la, en funció del nivell, entre les tres i les sis etapes. Pedales del Mundo traça al detall cada ruta i s'encarrega de les reserves dels hotels, del transport de l'equipatge, dels llibres de ruta o dels GPS, entre d'altres.

POLÍTICA PRIMERA MOCIÓ DEL MANDAT

El PDeCAT exigirà als seus socis del Sobirà fidelitat al projecte comarcal

Els convoca a una reunió la setmana que ve per explicar la moció de censura d'Esquerra a Sabarich || Isús diu que "no estava còmode amb l'equip de govern"

M.M.B.
| SORT | El PDeCAT convocarà la setmana que ve tots els càrrecs electes i associats al Pallars Sobirà per analitzar la situació després de l'anunci de moció de censura per part d'ERC contra l'actual govern de JxCat al consell, que presideix l'alcalde de Rialp, Gerard Sabarich, i que amb tota seguretat prosperarà, a l'afegir-se als nou consellers d'ERC els dos "trànsfuges" de Junts (Carles Isús i Llorenç Sánchez), que es queda en minoria amb sis a l'espera del que facin els dos consellers de Som Poble (vegeu SEGRE d'ahir). A la reunió es demanarà als càrrecs "honestat i ètica i, sobretot, fidelitat al projecte comarcal del partit. Volem un partit net de trànsfuges i el compromís perquè no l'utilitzin com a plataforma per aconseguir interessos personals", va indicar Sabarich, que va lamentar que una formació històrica com ERC permeti aquestes actituds per aconseguir la presidència. Responsables del PDeCAT al Pirineu van remarcar que "en tan sols un mes d'acció de govern no hi ha res que justifiqui una censura i esperem la versió d'ERC".

Per la seua part, Isús, el candidat a la presidència d'Esquerra, va justificar el seu pas al grup no adscrit per les seues discrepàncies amb JxCat que

van quedar patents des dels primers dies. "No estava còmode ni a gust. No m'agradava l'equip amb el qual havia de treballar, ni que em marquessin la línia d'actuació", va assenyalar. Isús va afegir que la decisió de deixar el partit va ser anterior a les negociacions amb ERC i va remarcar la seua independència de qualsevol formació política i que quan "m'ho van proposar, vaig acceptar". Tanmateix, el portaveu del grup comarcal d'ERC al Sobirà, Josep Queró, va assegurar que el cartipàs i els càrrecs ja estan gairebé tancats i que tot està pactat. Va indicar que el que ha passat al Sobirà no fa perillar els pactes amb JxCat al Pallars Jussà, Segrià i Alt Urgell.



Sabarich, el dia de la constitució del consell, el 8 de juliol.

ANTECEDENTS

CDC i UDC es van repartir la presidència del 2015 al 2019

■ Carles Isús, regidor de Sort i vinculat històricament a Unió Democràtica de Catalunya, va tornar a la presidència del consell del Sobirà el 2016 per rellevar Llàtzer Sibís (CDC) amb el qual es va repartir el mandat després de les eleccions del 2015 per compartir aquest càrrec. Tant Conver-

gència com Unió van argumentar aleshores que compartir la presidència permetria continuar projectes ja iniciats durant el mandat anterior de Sibís. Isús va deixar la formació democristiana a primers del 2016. El 2015 va optar a presidir el consell del Sobirà dotze anys després d'estar

en aquest càrrec. Com a regidor d'Espot, on va ser alcalde entre el 1991 i el 1999, es va postular davant el president en funcions, Llàtzer Sibís, amb el qual va acabar compartint presidència. També Llorenç Sánchez ha estat vinculat històricament a Unió Democràtica de Catalunya.

PROJECTES

Nou punt d'informació turística a Boumort

| ABELLA DE LA CONCA | L'ajuntament d'Abella de la Conca ha aprovat el projecte per rehabilitar la planta baixa de l'edifici de les antigues escoles com a porta d'entrada a la Reserva Nacional de Caça de Boumort, un punt d'informació turística i com a espai social per al nucli de Bóixols. Aquest projecte preveu una inversió que ascendeix a un total de 22.300 euros. D'altra banda, el consistori també ha donat llum verda a la millora dels accessos del nucli d'Abella i a la rehabilitació de la primera planta de l'ajuntament d'Abella per a usos socials i de serveis a la ciutadania.

RESIDUS

Deixalleria mòbil a l'Alta Ribagorça per a aquest mes

| EL PONT DE SUERT | El consell de l'Alta Ribagorça instal·larà aquest mes la deixalleria mòbil als pobles de Vilaller el pròxim dia 8; el 22 a Taüll i Pla de l'Ermita i el 29 a Gortart, Igüerri, Irgo, Iran i Sarraís. L'horari d'aquest abocador és des de dos quarts d'onze del matí fins a les dos del migdia. La deixalleria es va instal·lant cada mes als diferents pobles.

VAGA TRANSPORT

Els xòfers d'Alsa demanen reprendre les negociacions i recuperar complements

No descarten més vagues al setembre

SEGRE TÀRREGA / E. F.

| TÀRREGA | Els xòfers de la companyia de transport Alsa van traslladar ahir el tercer i últim dia de vaga a les poblacions de Tàrrega i Balaguer, les dos estacions de la província més grans després de la capital de Ponent. Els xòfers van tornar a exigir el pagament de les hores que treballen de més, a banda d'altres complements salarials i reprendre com més aviat millor les negociacions amb l'empresa. La vintena de xòfers concentrats a primera hora del matí a l'estació de Tàrrega van parar durant uns minuts els autocars d'Alsa que sortien de l'estació. Els xòfers pujaven als vehicles per informar els passatgers del motiu de

la vaga, que la majoria comprenien amb resignació malgrat les molèsties i els retards per arribar a la seua destinació.

El secretari del comitè d'empresa, Ramon Vilà, va assegurar que la companyia "no ha mogut fitxa", tanmateix, el col·lectiu de conductors "ens sentim més reforçats perquè anem tots a una". Si Alsa no atén les seues reivindicacions ni avancen les

SERVEIS MÍNIMS

El tercer i últim dia de vaga va afectar ahir el 70% dels serveis que la firma fa diàriament



Alguns dels xòfers de Lleida ahir a l'estació de busos de Tàrrega.

negociacions, els xòfers van advertir que reprendran la vaga al setembre amb més duresa i intensitat, ja que afectarà el transport escolar.

Vilà va dir que la plantilla se sent víctima d'una rebaixa injustificada de les retribucions i

d'un incompliment sense causa justificada del conveni que els empara. Les negociacions per reprendre la redacció del nou conveni es preveuen al setembre. A Lleida van secundar la vaga el 86 per cent de la plantilla, formada per setanta xòfers.

Ahir es van veure afectats el 70 per cent dels serveis.

L'objectiu dels serveis mínims era poder garantir el transport dels viatgers malgrat la vaga, malgrat que van quedar anul·lats els trajectes directes a Barcelona.

TRIBUNALS SENTÈNCIA

Condemnats a pagar 1,7 milions d'euros per contraban de tabac

Van ser arrestats a l'Alt Urgell amb 19.000 paquets procedents d'Andorra

L.GARCÍA/A.G.B.

LLEIDA | L'Audiència de Lleida ha condemnat recentment set processats per delictes de contraban de tabac al pagament de multes que sumen més d'1,7 milions d'euros. Els acusats van ser detinguts el març del 2015 amb 19.000 paquets procedents d'Andorra i que guardaven en un magatzem de Pla de Sant Tirs, nucli de Ribera d'Urgellet, i una finca de la Seu d'Urgell. Els membres d'aquest grup organitzat van ser condemnats fa un any en primera instància pel Jutjat Penal 1 de Lleida, que els va imposar penes d'entre tres i quatre anys, i una multa a cadascun de 243.000 euros. Després de presentar recurs contra la sentència, el tribunal rebaixa un any de presó als condemnats a quatre anys, però manté la multa, per la qual cosa, en total, hauran de pagar més d'1,7 milions d'euros. La sentència és ferma.

Segons la resolució, es considera provat que els acusats,



Intervenció de tabac de contraban a la Seu d'Urgell.

entre el gener i el març del 2015, van intervenir de forma organitzada i coordinada en la introducció de tabac il·legal a l'Alt Urgell procedent d'Andorra. L'Audiència assenyala que tres dels condemnats actuaven com a farcellers, ja que transportaven els farcells de tabac des de

la frontera andorrana fins que eren recollits pel líder del grup, que els traslladava amb cotxe fins a la Seu i el Pla de Sant Tirs. Un altre dels acusats s'encarregava de vigilar que la resta no fos interceptada per la policia mentre que un altre transportava els farcellers als punts de

recollida i entrega dels farcells. El tribunal rebutja els recursos presentats per les defenses, i valida així la intervenció del telèfon mòbil del líder de la xarxa criminal. També constata que agents de la Guàrdia Civil van sorprendre els condemnats durant les tasques de vigilància que van dur a terme i que les escoltes van permetre als investigadors conèixer quin rol tenia cadascun en les operacions de contraban.

La investigació va culminar el març del 2015, quan els agents van interceptar en un magatzem del Pla de Sant Tirs un total de 14.250 paquets de tabac i 4.750 més en una finca de la Seu. El valor del tabac intervingut és de 81.000 euros. Tanmateix, l'Audiència sí que accepta un dels recursos dels acusats al revocar que se'ls apliqui un delictes continuat de contraban, ja que només van ser interceptats una vegada. Per això, redueix a tres anys de presó la pena imposada a sis d'ells.

INCIVISME

Detinguts per practicar sexe al davant del Govern

ANDORRA LA VELLA | La policia andorrana va arrestar ahir a la matinada una parella, de 33 i 28 anys, per mantenir relacions sexuals a la via pública. Els dos detinguts van ser sorpresos a la porta de l'edifici administratiu de Govern i gravats per veïns. Se'ls aplica l'agreujant de mantenir relacions en presència de menors.

TRÀNSIT

Ferit en una sortida de via amb el cotxe a Conca de Dalt

CONCA DE DALT | El conductor d'un turisme va resultar ahir ferit al tenir una sortida de via amb el vehicle i xocar contra un mur a la Conca de Dalt. L'accident va tenir lloc a les 17.30 hores a la carretera que va de la Pobla de Segur a Aramunt. El xòfer va ser evacuat a l'hospital de Tremp. A Mollerussa, un cotxe desfrenat va xocar contra un mur, sense ferits.

IBERIA REGIONAL AIR NOSTRUM

AQUEST ESTIU VOLA A
MALLORCA, MENORCA I EIVISSA

CADA DIVENDRES I DIUMENGES DES DE L'AEROPORT DE LLEIDA-ALGUAIRE

Fins el dia 1 de setembre. www.airnostrum.es

Aeroport Lleida-Alguaire
Aeroports de Catalunya



Creu Roja 973 65 29 54
 Servei d'ambulàncies 973 65 10 00
 Farmàcies Martínez 973 65 00 32
 Enjuanes 973 65 01 38
 Nova 973 65 25 25
 Taxis Bonsom 973 65 09 29
 Públics 973 65 09 52
 Xavier Badia 973 65 16 78
 Correus 973 65 03 09

Inem 973 65 07 65
 Bombers 973 65 08 80
 Urgències Mossos 112
 Mossos d'Esquadra 973 65 88 00
LA POBLA DE SEGUR
 Ajuntament 973 68 00 38
 Oficina municipal turisme 973 68 02 57
SORT
 Ajuntament 973 62 00 10

Creu Roja 973 62 01 64
 Servei d'ambulàncies 904 10 71 07
 Farmàcia T. Mallorqués 973 62 00 65
 Taxis Diaz de la Fuente 973 25 01 04
 Solanes 973 62 14 59
 Colom 973 62 07 33
 Obiols 973 62 04 51
 Baldomà 973 62 10 43
 Correus 973 62 02 41

Escola de Piragüisme 973 62 07 75
 Jutjat de Pau 973 62 01 67
 Bombers 973 62 00 80
 Mossos d'Esquadra 973 65 88 85
ESTERRI D'ÀNEU
 Ajuntament 973 62 60 05
 Bombers 973 62 60 82
LLAVORSI
 Ajuntament 973 62 20 08

TREMP

Ajuntament 973 65 00 05
 CAP Urgències 973 65 28 28
 Hospital Comarcal del Pallars 973 65 22 55

URBANISME CONJUNT PATRIMONIAL DE CASA MAURI

La Pobla mou el camp de futbol i crea un enllaç per a vianants amb el centre

Des del parc Alcalde Boixareu a la zona del conjunt patrimonial de Casa Mauri

E. FARNELL

LA POBLA DE SEGUR | L'ajuntament de la Pobla de Segur ha tret a licitació la transformació de l'actual parc Alcalde Boixareu, on hi ha el camp de futbol, i l'enllaç per als vianants amb el conjunt patrimonial de Casa Mauri, seu de l'ajuntament. La primera fase de les obres preveu una inversió de 375.363 euros i està previst que s'iniciï a partir del 15 de setembre, segons va explicar l'alcalde de la Pobla, Marc Baró. L'objectiu de l'ajuntament és integrar físicament i funcionalment aquests dos espais del centre de la població. El projecte parteix d'unes carències històriques del parc com l'accessibilitat per a persones amb mobilitat reduïda o la falta d'instal·lacions d'equipaments infantils i per a la tercera edat. La integració dels dos espais respon també a la necessitat de donar suport al sector turístic, ja que el municipi celebra festes culturals com els raiers, declarada d'Interès Nacional el 2002.

En aquesta línia el projecte s'alinea també amb el trajecte del Tren dels Llacs i amb la mobilitat sostenible a les portes



El conjunt patrimonial de Casa Mauri de la Pobla de Segur, seu de l'ajuntament.

del Pirineu (destinació final de la línia Lleida-Pirineus de FGC), on una part de l'interès del visitant acaba recaient en el descobriment del conjunt Mauri.

El primer edil va assegurar que el projecte contempla un

enllaç per als vianants entre aquests dos espais del centre i el trasllat de l'actual camp de futbol darrere de l'estació de tren, acabada de restaurar, al costat del llac. A l'espai del camp de futbol es preveu una zona verda amb parcs infantils

i una altra zona amb una pista poliesportiva.

“El que pretenem amb aquest projecte és tornar a posar en relleu el centre de la Pobla de Segur així com tot el patrimoni cultural del municipi”, va afirmar Baró.

PROMOCIÓ

Esterrí d'Àneu acull durant 2 setmanes l'exposició Piribus

ESTERRI D'ÀNEU | El municipi d'Esterrí d'Àneu acull durant les dos properes setmanes el Piribus, un espai expositiu mòbil de setanta-dos metres quadrats i amb un variat programa d'activitats dirigides a tots els públics.

Aquesta exposició mostra part del patrimoni pirinenc a través de diversos mòduls i també recollirà testimonis i punts de vista dels habitants, entre altres aspectes.

QUEIXES

Sort no aconsegueix detectar l'origen de l'inhibidor

SORT | L'alcalde de Sort, Raimon Monterde, va confirmar ahir que encara no han aconseguit detectar l'origen de l'inhibidor de freqüències que provoca que comerços de l'avinguda Comtes del Pallars i la plaça Santa Anna de la capital del Sobirà no puguin tancar les portes i alguns vehicles tampoc. Tècnics especialitzats buscaran amb una antena el lloc exacte del qual sorgeix aquesta freqüència.

SEGRE EL TEU DIARI

Cada setmana amb Segre, els suplementes comarcals amplien la informació de la teva comarca amb tots els detalls de l'actualitat.

Apunta't el dia!

EL PLA *dimecres*

Urgell-Segarra *divendres*

Noguera *dissabte*

segre.com

LABORAL OCUPACIÓ

**Solsonès, Garrigues i Segrià,
a la cua en rotació laboral**

Les comarques catalanes on els treballadors subscriuen menys contractes en un any || La província, a la cua de Catalunya



Imatge d'un treballador en la construcció d'un bloc d'habitatges.

LLEIDA | Lleida es troba a la cua en rotació laboral a Catalunya, és a dir, en el nombre de contractes que arriba a firmar una persona al llarg d'un any, mentre que Barcelona és la demarcació amb més índexs. Així es desprèn d'un estudi elaborat per la conselleria de Treball i que situa el Solsonès, les Garrigues, la Segarra, el Pallars Jussà, la Noguera i el Pla d'Urgell com les sis comarques on una mateixa persona acaba subscriuint més acords laborals amb una empresa.

Estem parlant d'una forquilla d'1,39 a 1,52 contractes per persona en aquests territoris. De fet, totes les comarques es troben per sota de la mitjana catalana, que és de 2,55 persones per contracte, tres dècimes més que l'any anterior.

L'EXTREM

Gairebé dos mil catalans van firmar l'any passat més de 50 contractes i 35.500, més d'onze

La taxa més elevada es troba al Pallars Sobirà, (2,17), el Segrià (1,94) i de l'Alt Urgell (1,90). A la Val d'Aran, l'Urgell i l'Alta Ribagorça l'índex es mou en un estret marge de l'1,70 a l'1,75.

Crida l'atenció que l'any passat un total de 1.931 catalans van firmar cinquanta contractes, una rotació extrema. Representen el 0,2 per cent dels assalariats totals que van trobar una feina. Al costat oposat, 684.399 van firmar només

un acord laboral amb una empresa, el 56,7 per cent del total. La conselleria de Treball apunta que per contextualitzar aquestes dades s'ha de tenir en compte que l'any passat la taxa de temporalitat, que relaciona el nombre de les persones que treballen amb contracte temporal sobre el total d'assalariats, torna a augmentar tant a Catalunya com a Espanya per quart i cinquè any consecutiu (21,9% i 26,8 per cent, respectivament).

Per sexe, disminueix lleument la taxa de temporalitat femenina (del 22,7 per cent al 22,6 per cent). Al contrari, la taxa de temporalitat masculina s'incrementa en 0,8 punts percentuals fins al 21,2 per cent, però encara es manté per sota de la femenina.

AGRICULTURA

El preu de la palla per al bestiar retrocedeix

LLEIDA | El preu que paguen els ramaders catalans per cent quilos de palla de cereal per alimentar els animals va retrocedir 13 cèntims a l'abril en comparació amb el mes anterior, segons les dades de la conselleria d'Agricultura. D'aquesta manera, es va situar en els 7,68 euros. Tanmateix, aquest preu que han d'abonar els pagesos és molt superior al de l'abril de l'any passat, quan els cent quilos sortien a 5,26 euros.

Autoritzats 350 estrangers per treballar fins a l'abril

LLEIDA | Un total de 352 ciutadans estrangers van ser autoritzats fins a l'abril pel ministeri de Treball per poder exercir una ocupació a la província de Lleida, segons les dades publicades per aquesta institució. Del total, 273 van ser homes i les 79 persones restants, dones.

Madriplejos es convertirà en el nou CEO de Ferrovial

MADRID | Ignacio Madriplejos es convertirà el pròxim 1 d'octubre en el primer directiu de Ferrovial en substitució d'Íñigo Meirás, segons ha anunciat la companyia.

GlobaLleida contracta un pla de millora del porcí

LLEIDA | El consorci GlobaLleida ha adjudicat per 42.350 euros la redacció d'un pla de consultoria i assistència tècnica per a la millora de la competitivitat del sector porcí a Lleida a l'empresa barcelonina Cluster Development.

LIDERATGE

OLGA SERRA*

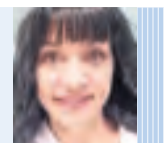
**Lean,
feu-ho diferent**

Millora les coses, a poc a poc. Assegura't que el procés que ha causat problemes al matí no els causarà a la tarda. La manera d'augmentar la productivitat és reconèixer els problemes en el moment que es produeixen i realitzar les millores necessàries perquè no tornin a passar." Excel·lent reflexió de Taiichi Ohno, enginyer que va implantar a Toyota, tota una filosofia de treball en què es basa la metodologia Lean.

És una cultura, una manera de pensar i una forma de fer diferent. Totalment orientada al client, aquesta filosofia pretén eliminar amb la utilització de diverses eines tot el que no aporta valor, perseguint l'eficiència. Es fonamenta en el respecte a les persones i en el compromís, i aplicada a la gestió pot millorar de forma considerable els resultats en una organització. Encara que el Lean s'inicia en el sector de la producció, és totalment aplicable al dels serveis.

MUDA

La metodologia Lean identifica vuit MUDA o desapropitaments: sobreproducció, sobreprocessament, sobreinventari, temps d'espera, transports de materials o informació per mala planificació, moviments innecessaris, errors, fallades o defectes, i finalment desapropitar el talent.

Observi al seu voltant, quants passos innecessaris fem al final del dia? Quants temps d'espera ha de patir el client intern i el client extern de la seua organització? Ha identificat tasques duplicades? Tasques que s'han de repetir per fallos o errors? Quants correus electrònics són necessaris per executar una acció? Amb tot l'inventari que hi ha al seu magatzem trobaria el que realment necessita? Trobaríem infinitat d'exemples. N'hi ha prou amb pensar en espais físics dissenyats amb tan

poc cervell que, encara que estèticament són atractius, tenen una funcionalitat 0, estructures que ocasionen transports de material o moviments innecessaris de persones. Revisem també tot el circuit d'alguns documents viatjant en sobres interns... una forma de dificultar i fins i tot aturar projectes.

Per eliminar els denominats MUDA, és indispensable el coneixement al detall dels processos, que és el que ens permetrà portar a terme una anàlisi precisa per poder aplicar accions de millora i implantar canvis. Per a tot plegat serà essencial atansar-se al *genba*, paraula japonesa que fa referència al lloc on es duu a terme l'acció.

Imprescindible observar amb mirada Lean el procés, analitzant cada pas. Probablement detectaríem més que passos, travessies innecessàries.

Eines

El Lean compta amb un ampli ventall d'eines mètodes d'un article cadascuna: el *Value stream mapping*, per analitzar la cadena de valor i identificar els desapropitaments; el *Just in time*, just a temps; les *5 S*, basades en la neteja, l'ordre, l'organització, l'estandardització i la disciplina; la gestió visual; el *poka yoke*, a prova d'errors... i moltes altres de totalment aplicables a qualsevol realitat.

Líders

En la implantació del *Lean management* és primordial un estil de lideratge facilitador i desenvolupador d'equips que generi confiança i convicció en la solidesa del mètode. Líders que comptin amb l'opinió de tots els implicats en els diferents processos i estiguin entrenats a donar *feedback* d'utilitat i constructius. Líders que tinguin com a objectiu generar valor optimitzant els recursos a través del talent de les persones.

(*) OLGA SERRA. EXPERTA EN GESTIÓ DE QUALITAT, EINES PER A ANÀLISI, COMUNICACIÓ CORPORATIVA I TREBALL EN EQUIP. CONSULTORA I PROFESSORA D'INGENIO, LEADERSHIP SCHOOL.

CFC - UNIVERSIDAD DE LLEIDA

PROGRAMAS de DESARROLLO DIRECTIVO y del LIDERAZGO
"Formación para directivos líderes"

www.ingenioschool.com



PIRAGÜISME ESLÀLOM

Els favorits dominen a la Seu

Doblets de Travé i Etxaniz a les eliminatòries del Campionat d'Espanya

REDACCIÓ

| LA SEU D'URGELL | El Campionat d'Espanya d'eslàlom va començar ahir al Parc del Segre de la Seu d'Urgell sense sorpreses, amb els favorits a les primeres posicions de les rondes classificatòries, que van congregat prop de dos-cents palistes.

Entre els lleidatans van destacar els dobles de Miquel Travé, en senyors, i Pau Etxaniz, en júnior, els dos del Cadí Canoe Kayak. El primer va ser el més ràpid tant en canoa com en caiac, ja que va superar en la primera disciplina el portuguès Jose Carvalho i l'olímpic irundarra Ander Elozegi, i en K1 es va imposar a un altre olímpic basc, Samuel Hernanz.

Etxaniz, per la seua banda, va guanyar amb gran autoritat les dos categories. En caiac va batre el seu company de selecció, el donostiarra Àlex Goñi, i en canoa el gallec Borja González. On hi va haver més batalla va ser en K1 femení, en la qual la campiona olímpica Maialen Chourraut va marcar el millor registre al davant de la urgellenca Núria Vilarrubla

i de la pontsicana Laia Sorribes, i la també local Marta Martínez va aconseguir la quarta posició.

En C1 dames la pugna va ser entre Mònica Dòria i la mateixa Vilarrubla, que també dobla a l'Estat, i va caure el triomf parcial per a la primera per tot just 50 centèsimes, mentre que la irundarra Klara González va quedar tercera a més de dos segons. En la modalitat de pa-

PATRULLES

El Cadí va obtenir un triomf doble a les categories de canoa senyor i va ser segon en K1 dones i nois

trulles, el Cadí va aconseguir una doble victòria en senyors C1, amb el triplet femení format per Mònica Dòria, Laura Pellicer i Núria Vilarrubla, i la masculina integrada per Pau Etxaniz, Miquel Travé i Adrià Martín. En K1 senyor, el club urgellenc va firmar dos segons llocs. Avui es disputen les finals individuals.



Miquel Travé, durant el descens ahir a la categoria de canoa.



El triplet format per Laura Pellicer, Núria Vilarrubla i Mònica Dòria, a les patrulles de K1.

FUTBOL COMPETICIÓ



Els representants dels equips participants i directius de la Federació Catalana després del sorteig.

La tercera Copa Pirineus reuneix set equips

REDACCIÓ

| LA SEU D'URGELL | La capital de l'Alt Urgell va acollir ahir el sorteig de la tercera edició de la Copa Pirineus de futbol, que arrancarà el cap de setmana del 10 i l'11 d'agost amb la participa-

ció de set equips, una xifra rècord des de la creació d'aquesta competició.

El sorteig, que es va celebrar al Parador Nacional de la Seu, va oferir els següents aparellaments: **Tremp-Organyà, la Seu-**

EF Tremp i Pobla-Oliana, amb el Coll de Nargó classificat directament per a les semifinals, que se celebraran a partit únic el 24 i 25 del mateix mes.

La final es jugarà el 31 d'agost al camp Pedrasanta de Tremp.

Mireia Belmonte obté un bronze a la Copa del Món

| TÒQUIO | Mireia Belmonte va aconseguir la medalla de bronze en els 400 estils a la segona cita de la Copa del Món FINA, que es disputa Tòquio. Belmonte va pujar al podi amb un crono de 4:34.47, a 20 dècimes de la japonesa Yui Ohhashi (4:34.27), que va obtenir la plata, i a poc més de dos segons de l'hongaresa Katinka Hosszu, que amb un temps de 4:32.30 va batre el rècord de la competició. Per la seua part, Jessica Vall va acabar cinquena en els 100 braça amb un temps de 1:07.29.

Ferran Julià firma el lloc 21 a l'Europeu júnior

| RACICE | El lleidatà Ferran Julià (CE Mediterrani) va ser vint-i-unè en la prova de 10 quilòmetres de l'Europeu júnior d'aigües obertes, que es disputa a República Txeca. El nadador de Cervera va firmar un crono de 2:00:30 i va ser el segon de la selecció estatal, al darrere de Roger Coma, que va acabar al lloc 16 (1:56:36). La medalla d'or de la categoria va ser per al britànic Nathan Hughes (1:55:49), seguit dels hongaresos David Huszti i Peter Galicz.

Esteban i Velasco, onzens a l'Estat júnior

| TERRASSA | Bernat Esteban i Queralt Velasco, tots dos del CN Cervera, van quedar onzens ahir al Campionat d'Espanya de natació en categoria júnior. Esteban va aconseguir aquest lloc en la prova dels 800 lliure 18 anys, mentre que Velasco ho va fer en els 1.500 16 anys. Per la seua part, Marc Juárez (CN Lleida) va ser setzè a la prova dels 50 papallona en categoria absoluta, disputant la final B. Finalment, Cristina García (CN Terrassa) va ser trentena a la prova dels 50 esquena.