

La Seu marida literatura i joguines en una exposició

La Biblioteca Sant Agustí de la Seu d'Urgell acull fins al 30 d'agost l'exposició *Joguets i escriptors*, que proposa un recorregut inèdit per l'obra dels clàssics catalans i les seves joguines. La mostra se centra en el paper que tenen els joguets en la nostra vida, a partir de peces del Museu del Joguet de Catalunya-Figueres, i combina fotografies amb textos literaris breus i suggeridors.

Joguets i escriptors neix al voltant de la commemoració dels 40 anys del Museu del Joguet de Catalunya-Figueres, i uneix creació, imaginació i memòria. L'exposició està comissariada per l'escriptor Julià Guillamon.

Àger dona avui el tret de sortida als actes de la Festa Major

Àger dona avui el tret de sortida als actes de la Festa Major, que s'estendrà fins al pròxim 15 d'agost amb activitats per a totes les edats que ompliran un any més els carrers del poble de gresca, festa i música. La primera activitat és un torneig de futbol sala, mentre que demà tindrà lloc el pregu (12.00), la traca d'inici de Festa Major (16.00), una escala en Hi-Fi (17.00) i una sessió de cinema a la fresca, a les deu de la nit.

Una nova onada de calor farà pujar les temperatures per sobre dels 40 graus a Ponent

El Servei Meteorològic de Catalunya ha emès un avís avui i demà i es poden assolir els 42 graus

El Servei Meteorològic de Catalunya va emetre ahir un avís de calor pels propers dos dies.

Lleida REDACCIÓ

Avui a la tarda, es preveu calor intensa a Catalunya i l'avís de perill màxim, d'1 sobre una escala de 6, se centra a les comarques de la Val d'Aran, el Pallars Sobirà, l'Alta Ribagorça, el Pallars Jussà, Alt Urgell, la Cerdanya i la Noguera. De cara a dijous, es preveu un augment de la calor a la meitat oest de Catalunya a la tarda, amb un avís de perill de 4 sobre 6, a la tarda. El valor màxim que es preveu assolir són 42 graus.

Segons l'alerta del Servei Meteorològic de Catalunya, Lleida s'encamina cap a una nova onada de calor marcada per les altes temperatures després d'uns últims dies en els quals els termòmetres van registrar uns nivells baixos per al que és habitual en aquesta època de l'any. Avui, s'esperen entre 37 i 38 graus, tot i que serà demà el dia de més calor, ja que es preveuen 40 graus a la capital del Segrià. Divendres tot apunta que la temperatura es moderarà, però poc, ja que els termòmetres poden assolir els 38 graus. Cal recordar que el passat



FOTO: Tony Alcántara / Una dona es protegeix de la calor amb el paraigua a la ciutat de Lleida

18 de juliol, Castellnou de Seana va marcar un rècord de temperatures a la demarcació, amb 44 graus, superant els 43,8 que va assolir Alcarràs l'any 2019.

Aquesta nova onada de calor afectarà a totes les comunitats d'Espanya, excepte les Canàries, amb màximes properes als 45

graus. La causa d'aquesta calor extrema és la situació d'estabilitat atmosfèrica, unida a l'arribada d'aire càlid i sec procedent del nord d'Àfrica i de pols en suspensió. Les altes temperatures diürnes vindran seguides d'elevades temperatures nocturnes, que a molts llocs del país no baixaran

dels 23/25 graus, cosa que farà difícil agafar el son.

Des de l'Ajuntament de Lleida recomanen una sèrie de mesures per evitar la calor extrema, entre elles evitar sortir al migdia, buscar l'ombra al carrer, limitar l'activitat física en horaris de màxima calor o beure molta aigua.

Granyena recapta diners per restaurar una campana que no sona des del 1941

Granyena de Segarra, un petit poble de la comarca de la Segarra de 150 habitants, ha endegat una campanya de micromecenatge per reparar una campana que fa 82 anys que no sona, quan el 1941 va deixar de tocar les hores a causa d'unes esquerdes.

La campanya, que està impulsada per la historiadora Mercè Sal-sench Ollé i el campaner Ramon Torres, començarà l'1 de setembre i l'objectiu mínim és aconseguir

11.000 euros, tot i que els impulsors expliquen que es necessiten 17.000 euros. La campana és de bronze i pesa 500 quilos. Durant el toc festiu de la nit de Reis del 1941, es va esquarterar pel gebre i el fred. Des d'aleshores, es manté sense funcionar al campanar de l'església parroquial de Santa Maria.

La campana presenta una esquartera vertical i dues d'horizontals, i la volen enviar a reparar a un

taller austríac especialitzat situat a Innsbruck, el mateix que ja ha reparat altres campanes catalanes com la Mònica, de la Seu Vella de Lleida.

Els impulsors expliquen que el desig dels veïns és "recuperar una campana del segle XVIII tant pel seu valor històric i artístic com sentimental" i fan una crida a col·laborar. En el marc de la campanya, es va organitzar una jornada de portes obertes per explicar la història de la campana i la informació aconseguida i durant aquest any es venen samarretes i es faran caminades, tastos de vins i vistes de les postes de sol des del campanar per recaptar diners.



FOTO: Ramon Torres / La campana és de bronze i pesa 500 quilos

Bausen acollirà Pòble Viu, el festival transpirinenc de la cultura

Els propers 11, 12 i 13 d'agost el poble de Bausen, a la Val d'Aran, acollirà Pòble Viu, el festival transpirinenc de projectes culturals que aglutinarà músics, cantants, talleristes i artesans de banda i banda dels Pirineus per posar la cultura al servei del poble i els visitants, a través de cançons, danses col·lectives, teatre, gastronomia, cinema, entre altres propostes.

La programació de Pòble Viu és diversa i ens ocuparà la tarda de divendres i les dues jornades de dissabte i diumenge.

Tallers matinals (reconstrucció de pedra seca, espantau-dèths i pa artesanal) combinat amb sessions de música de tarda amb cantaires arribats del llarg i ample del Pirineu, i amb acordeonistes amb ganes de compartir i crear xarxa per la cultura pirinenca.

Tremp vol revisar el cost i el temps del transport públic fins a Barcelona

L'alcaldeessa Sílvia Romero demana que l'hospital comarcal s'adapti als nous temps i sigui més gran

Tremp
ACN

Anar amb transport públic de Tremp a Barcelona costa uns 30 euros i entre tres i quatre hores de temps. En una entrevista a l'ACN, la nova alcaldessa de Tremp, Sílvia Romero (PSC), demana revisar tant el cost del bitllet com el temps del trajecte. La companyia ALSA, és l'encarregada de prestar el servei a través d'una concessió amb la Generalitat. El bus fa entre 6 i 21 parades, fet que actualment "no té cap sentit" segons l'alcaldeessa. D'altra banda, a Tremp hi ha l'hospital de referència dels dos Pallars, i Romero reivindica que sigui "més gran i adaptat als nous temps". Per aquesta raó l'Ajuntament ha cedit un espai per ampliar-lo i aposta perquè el curs 2024-25



FOTO: ACN/ La alcaldessa de Tremp, Sílvia Romero

comenci un curs d'infermeria a la capital del Jussà.

Per a Romero és important que la formació d'infermeria s'imparteixi al territori perquè és molt

diferent el funcionament d'un hospital comarcal i dels centres d'atenció primària de les comarques de muntanya que la d'altres indrets del país. Si aquests alum-

nes coneixen aquest funcionament, hi haurà més possibilitats perquè s'hi quedin a treballar en un futur, afegeix l'alcaldeessa. Per facilitar aquest arrelament l'Ajuntament ja ha posat un pis a disposició dels sis alumnes en pràctiques d'infermeria que estaran a Tremp. D'altra banda, Romero remarca que Tremp necessita un nou Centre d'Atenció Primària (CAP) i perquè pugui ser una realitat l'Ajuntament cedirà un espai per a la seva nova construcció.

Tremp és la capital del Pallars Jussà però també exerceix com a punt de referència pel que fa a molts serveis pel Pallars Sobirà i l'Alta Ribagorça. Per aquest motiu, l'alcaldeessa Romero diu que s'han d'enfortir les relacions amb aquestes comarques perquè els uneix problemàtiques comunes.

Un milió de gràcies per ajudar-nos a assolir el milió d'impressions mensuals.

lamanyana.cat
continuarà millorant gràcies a la teva confiança

La Mañana

Lleida acull aquesta setmana la 20a Trobada d'Amics del Seminari musical Cervera-Jordà

La programació inclou actes fins al 10 d'agost

Lleida acull aquesta setmana la 20a Trobada d'Amics del Seminari Cervera-Jordà, que se celebrarà fins al 10 d'agost i que compta amb diferents activitats programades, com concerts, conferències i recitals de poesia. L'acte d'inauguració es va celebrar ahir a la tarda a la Sala d'Actes de la Diputació de Lleida.

Lleida
REDACCIÓ

La diputada i vicepresidenta de l'IEI Lleida, Estefania Rufach, va ser l'encarregada de presentar aquesta 20a edició, acompanyada del president dels Armats de Lleida, Josep Àngel Comes; el músic Jesús Rodríguez i l'organit-



FOTO: Diputació de Lleida / Presentació del Seminari ahir a la tarda

zadora del Seminari i membre dels Armats de Lleida, Francesca Agustí.

La vicepresidenta Rufach va recordar que la Diputació de Lleida ha fet sempre costat al Semi-

nari Cervera-Jordà i al programa d'actuacions que cada any es duu a terme al territori. "Perquè tenim l'oportunitat d'escoltar-hi intèrprets i compositors que difonen els seus treballs creatius amb una gran qualitat i perfecció de la tècnica musical".

Rufach va lloar la tasca musical de Pepita Cervera i Teresina Jordà, "les quals han dut sempre el talent Lleidatà arreu del món i fan de la nostra demarcació la seu de la música i l'art durant el mes d'agost".

Després de la intervenció de la diputada Rufach, es va dur a terme la conferència "Teresina Jordà: composicions de joventut", a càrrec de Jesús Rodríguez Picó. L'acte va finalitzar amb un recital poètic a càrrec de Mari Cruz Ne-vot.

Sevilla rectifica i mantindrà enguany el seu festival de Cinema Europeu

El Festival de Cinema Europeu de Sevilla es mantindrà al mes de novembre, si bé aquest any se celebrarà a finals d'aquest mes i en una "edició especial", més breu del que és habitual, segons ha anunciat l'alcalde de la ciutat, José Luis Sanz (PP). La setmana passada l'Ajuntament va anunciar que aquesta edició del festival de cinema es passaria a la primavera de 2024.

València recorda Joaquín Sorolla en el centenari de la mort de l'artista

L'obra de Joaquín Sorolla, de la mort de la qual es compleixen demà cent anys, s'ha consolidat com un dels referents artístics espanyols. A València s'han programat fins a set exposicions sobre el seu artista més universal, així com conferències, publicacions i rutes de carrer que han comptat amb el suport de la Generalitat, que va declarar 2023 l'Any Sorolla.



FOTO: El Tinter / La llibreria està ubicada al número 1 de la plaça de la Pedrera

Tanca la llibreria El Tinter de la Pobla de Segur, que havia esdevingut un espai cultural

Els responsables de la llibreria El Tinter de la Pobla de Segur van penjar ahir un comunicat al compte de Twitter de l'establiment en el qual anunciaven el tancament del negoci degut als canvis en "la nostra situació personal i laboral" i "d'intentar bus-

car totes les fórmules possibles per poder-ho continuar fent tot". La llibreria El Tinter, que estava ubicada al número 1 de la plaça de la Pedrera de la Pobla de Segur, va obrir el 6 de juny de l'any 2020 després de nombrosos entrebancs derivats de la crisi de la

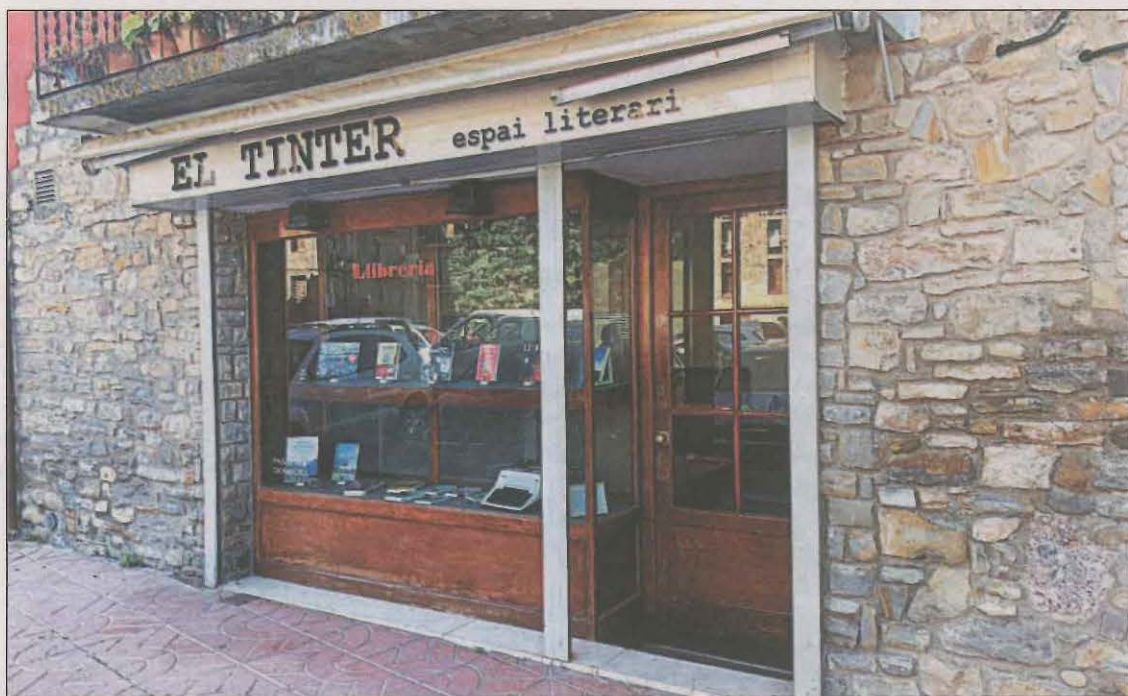
Covid-19 i la situació de confinament. Des d'aleshores, El Tinter s'havia convertit en un espai literari i cultural de primera índole i en un centre dedicat a promoció i potenciar l'edició i els autors de les comarques del Pirineu de Lleida.

La cadena privada 8TV entra finalment en fase de concurs de creditors

8TV ha entrat finalment en fase de concurs de creditors. La cadena privada de Catalunya, propietat de Nicola Pedrazzoli, ja s'havia declarat en preconcurs al maig i havia iniciat la cerca de noves línies de finançament.

El concurs afecta tota la companyia Emissions Digitals de Catalunya S.A.U. (EDICA), segons ha detallat el digital 'El Principal'. El múltiplex d'EDICA compta amb quatre canals, dels quals la companyia n'explota dos (8TV i Verdi Classics) i en lloga dos més (Fibracat i Barça TV). "La situació econòmica d'EDICA es va desestabilitzar en el moment en què, primer Fibracat i, després, Barça TV, van trencar els seus respectius contractes de lloguer amb EDICA", va lamentar la companyia, que ara ha assumit la seva "insolvència".

Fibracat va cessar les emissions al gener i Barça TV ho va fer aquest 1 de juliol passat. A banda de la pèrdua d'aquests ingressos recurrents, EDICA també parla d'una caiguda de les

inversions publicitàries pel menor consum de televisió convencional i ha acusat Kantar Media -l'empresa que mesura les audiències televisives- de tenir un sistema "obsolet" que perjudica els canals petits com 8TV, que s'ha vist abocada a no superar mai l'1% de share mensual.

Amb aquesta nova fase de concurs de creditors, serà un administrador concursal qui es farà càrrec de validar les finances de l'empresa i avaluar, juntament amb l'empresa, si es pot conformar un pla de viabilitat que permeti la continuïtat d'una forma estable o s'ha de sol·licitar la liquidació.

"Si 8tv no és viable, no ho ha estat per manca d'un projecte sòlid, amb els millors professionals, i dut a terme amb la màxima austeritat", ha apuntat l'administrador únic de 8TV, Nicola Pedrazzoli, segons recull 'El Principal'. "S'ha tractat d'una situació conjuntural agreujada pel monopoli del mesurament d'audiència", apunta.

AGENDA

ACTIVITATS

Palo Capilla

La humorista madrilenya, directora i presentadora del programa de comèdia *Pase por Capilla*, participa en el cicle de monòlegs.

Lloc: Plaça del Teatre, Balaguer. 21.30 hores.

'Un cel de plom'

Sessió de cinema a la fresca amb la pel·lícula que s'inspira en la vida de Neus Català.

Lloc: Plaça de les Nacions sense Estat, Tàrraga. 22.00 hores.

CONCERTS

'El violí de Rothschild'

Últim concert del cicle a Cal Prim amb el Trio Bag: Xesco Grau (flauta), Marc Armengol (violí) i Eduard Boleda (viola) i Xavier Hidalgo com a narrador.

Lloc: Cal Prim, Verdú. 22.00 hores.

Festival AIMS

Concert amb Erika Geldsetzer (violí), Emilio Colón (violoncel), Elina Kelebeev (piano) i alumnes de l'AIMS.

Lloc: Hotel Monegal, Guixers. 21.00 hores.

EXPOSICIONS

'Afectes sònics'

Mostra col·lectiva que explora el paper del so com una eina relacional, creativa i transformadora.

Lloc: Centre d'Art la Panera, Lleida. Fins a l'1 d'octubre.

Premi Sant Jordi Belles Arts

Mostra de la 18a edició del Premi Internacional de Belles Arts Sant Jordi, que enguany s'ha dedicat a l'art tridimensional.

Lloc: IEI, Lleida. Fins a l'1 de setembre.

'Ermengol (1985-2023)'

Exposició retrospectiva de l'artista multidisciplinari Ermengol Tolsà Badia, Ermengol, amb més d'un centenar d'originals.

Lloc: Castell de Concubella. Fins al 24 de setembre.

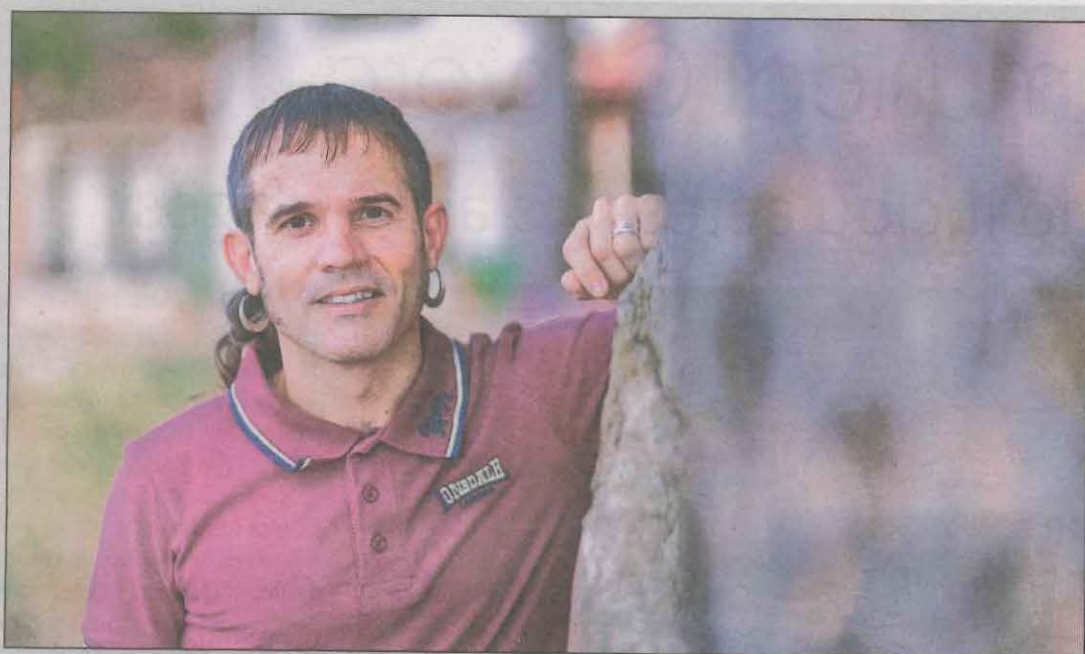

El cantautor Cesk Freixas presenta el seu últim disc avui a la Pobla de Segur

L'escola Els Raiers de la Pobla de Segur acollirà aquesta nit (22.00 hores) l'actuació del cantautor Cesk Freixas, en el marc del cicle de concerts a la fresca. El músic de Sant Pere de Riudebitlles presentarà el seu últim treball discogràfic, 'Direm nosaltres', en què musica poemes de l'escriptor de Sabadell Roc Casagran, a les portes de la celebració del vintè aniversari de la seva carrera.

'Metamorfosi'

Pintures de Tatiana Blanqué, que reflexiona sobre l'impacte del deteriorament del planeta.

Lloc: Espai Guinovart, Agramunt. Fins al 15 d'octubre.

'La terribilitat de la carn'

El dibuixant i escultor Marc Herro trasllada la iconografia del Judici final al col·lapse ecològic actual.

Lloc: Centre d'Art la Panera, Lleida. Fins a l'1 d'octubre.

'La ferida infinita'

Diàleg entre tres artistes que van testimoniar els grans conflictes bèl·lics del segle XX: Guinovart, Narotzky i Cardona Torrandell.

Lloc: Espai Guinovart, Agramunt. Fins al 10 de setembre.

'Tàrraga rere el taulell'

Exposició que fa un recorregut pel comerç targarí durant els segles XIX i XX amb 355 objectes.

Lloc: Museu Tàrraga Urgell. Fins al 21 de gener.

'El tarannà de l'art'

Exposició pictòrica dels artistes Carme Bassa i David Callau.

Lloc: Espai Cavallers, Lleida. Fins al 2 de setembre.

'Això és cal·ligrafia'

Mostra del cal·lígraf Oriol Miró que mostra el procés creatiu del projecte *Llibres de meditacions*.

Lloc: Centre d'Art la Panera, Lleida. Fins a l'1 d'octubre.

'Porto casa dins meu'

Exposició de l'artista Linette Mensen, que treballa la fotografia, vídeo, arts plàstiques i paraula.

Lloc: Bar Centro, Maldà. Fins al 2 de setembre.

'La vida en emergència'

Dibuixos, instal·lacions i vídeos del madrileny Juan Zamora sobre la crisi mediambiental.

Lloc: Fundació Sorigué, Lleida. Fins al 17 de desembre.

'Els pescadors de muntanya'

Exposició al voltant de la pesca tradicional a la Vall Fosca, l'Alt Pirineu i Aran.

Lloc: Museu de l'Aigua, Lleida. Fins a l'1 d'octubre.

'Aquells bojós al volant'

Exposició fotogràfica sobre la tercera Volta a Catalunya, organitzada pel RACC l'any 1919.

Lloc: Museu de l'Automoció, Lleida. Fins a l'1 d'octubre.

Esther Mir

Exposició pictòrica amb una quinzena de quadres de l'artista Es-

ther Mir.

Lloc: Fecoll, Lleida. Fins al 31 d'agost.

'Primum Movens'

Escultura de pedra tallada en forma de motor de camió, de l'artista Lluç Baños Aixalà.

Lloc: IEI, Lleida. Fins al 24 de setembre.

'Viladot i els creadors de Ponent'

Mostra que explora les relacions de l'artista agramuntí amb altres creadors del territori.

Lloc: Museu de la Noguera. Fins al 3 de setembre.

'La memòria del treball a la Noguera'

Imatges antigues que fan un recorregut per diferents feines de pagès, oficis i tasques quotidianes als pobles de la comarca.

Lloc: La Paeria, Balaguer. Fins al 27 d'agost.

'Art i paraula'

Exposició que uneix l'art contemporani i poesia catalana.

Lloc: IEI, Lleida. Fins al 3 de setembre.

'Espero una postal'

Mostra de la Xarxa de Museus d'Història de Catalunya amb una anàlisi de les postals.

Lloc: Museu de Cervera. Fins al 3 de setembre.

'Valor de la mirada'

Exposició d'alumnes del Grau d'Història de l'Art que explora la relació entre l'obra i l'espectador.

Lloc: UdL. Fins al 20 de desembre.

'Joan Oró. El científic de la vida'

Mostra sobre la vida i obra del científic lleidatà.

Lloc: Museu de l'Aigua, Lleida.

'La força de l'aigua'

Exposició que explica el procés de construcció del canal de Seròs.

Lloc: Museu de l'Aigua, Lleida.

'Camarasa'

Exposició que explica la construcció de la Central Hidroelèctrica i els seus processos sociològics.

Lloc: Central Hidroelèctrica de Camarasa.

TURO DE LA SEU VELLA
www.turoseuvella.cat

Horari d'estiu (01/05 - 30/09)

Seu Vella
De dimarts a dissabte
10.00 - 19.30
Diumenges i festius
10.00 - 15.00

Castell del Rei/La Suda
De dimarts a dissabte
10.30 - 14.00 / 16.00 - 19.30
Diumenges i festius
10.00 - 15.00

Dilluns tancat

973 230 653
turoseuvella
@turoseuvella



turoseuvella

FONDADOR DEL TURÓ DE LA SEU VELLA DE LLEIDA